朝鮮日報
第二夕刊 二十八日(火) 本紙朝夕刊十二面

英伊關係는 依然惡化

諸般情勢는 參戰方向

英軍當局事態嚴重監視

【倫敦二十七日發同盟】英國政府는 伊太利의 參戰을 阻止하려고 奔走히 外交工作을 하고잇는데 先週末에 이르러 伊太利의 參戰은 이미 時間問題로보이게되어 伊太利의 對英伊關係는 極히 危險하게되엇다 다만 羅馬에 特派된 英國經濟代表는 伊政府와交涉한 結果 地中海에는 伊太利船에 對한 禁制品檢査를 特定條件下에 免除하기로 意見이 一致되어 目下 關目에 對하여 雙方의 委員사이에 協議를 하고잇는 때이고 또 英伊通商協定交涉도 進捗하고잇스므로 經濟問題에 關한 限 英伊關係는 그다지 悲觀할것이 업는것으로보인다 그러나 伊太利가 斷然參戰의 方向으로 向하여 나아가고 잇는것은 否定할수업서 英國軍事當局도 伊太利의 今後動向은 嚴重한 監視가 必要하다고 하고잇다 그리고 二十七日의 타임스紙는 그 社說에서 英佛伊輿論하여 萬若伊太利가 地中海의 現狀維持에 關한 英伊協定을 蹂躪하고 獨逸側에 參戰하여 이에 依하여 英佛을 離間할수잇다고 밋는다든지 或은 또 現在英佛의 不利한 戰況을 奇貨로 聯合軍의 戰意喪失이라고 早計하여서는 그것은 얼토당토안흔 잘못이라고 伊太利에 警告하고잇다

參戰은時間問題

【巴里二十七日發同盟】伊太利參戰의 時期에 關하여는 依然各種臆測이 橫行하고잇는데 二十七日 巴里紙羅馬特派員은 伊太利國內의 一般情勢로 推測하여보면 伊太利參戰期는 近迫한것으로 보인다 그根據는 다음과 갓다

一、무首相은 二十六日軍首腦部와 重要協議를 하엿다
一、自家用自動車의 使用은 特히 許可잇는 者以外에는 六月一日부터 禁止되엇다
一、軍事的諸準備가 着着進捗되고잇다
一、國內輿論은 最近參戰을 부르짓고잇는데政府機關紙는 決意의 時日은 이미 到來하엿다고 떠들어 國民은 벌써 무首相의 運命命令을 기다리고잇슬뿐이다 라고 報道하여 佛國國民에 非常한 衝擊을 주고잇다 (寫眞은 무솔리니首相)

伊、佛瑞國境閉鎖

伊太利官邊側은否定

【紐育二十七日發同盟】A・P羅馬電은 外交界方面의 情報라고하여 伊政府는 二十七日深更에 이르러드디어 佛及瑞西와의國境을 閉鎖하엿다고 報道하여 센세이슌을일으켯다

【紐育二十七日發同盟】A・P羅馬電은 外交側으로부터의 情報라고 하여 伊太利는 佛瑞國境을閉鎖하엿다고 報道되엇는데 여기에 對하여 A・P羅馬支局은 이國境閉鎖說을 伊政府官邊에서 否定하엿다고 報道하여왓다

『바렌쉔느』란곳은?

二十七日獨軍의 손에든 바렌쉔느市는 北佛노르드縣에잇서 릴市에다음가는都會다 人口四萬

노몬한現地慰靈祭에參拜하는遺族代表

賀屋總裁、近衛公訪問

【東京電話同盟】北支那開發總裁 賀屋興宣氏는 二十八日午前十時荻窪에 近衛公을訪問하고 現地事情其他에 對하여說明하고 여러가지懇談을하엿다

獨機英輸送船爆擊

輸送兵員에被害甚大

英特使莫府急行

英蘇關係打開에焦燥

【倫敦二十七日發同盟】英政府의 對蘇通商特使 스탄포드・크립프스氏는 二十七日午前 突然英國을出發하여 極秘裡에 莫斯科訪問의길을떠낫다 이는英政府가 蘇聯과의關係를打開하기에如何히努力하고잇는가를 보임으로서 注目된다

아이레政府

獨軍侵入에對備

루大統領放送

戰爭에不言及

徹底抗戰表明

巴里訪問한白首相의決意

유고皇族

加奈陀에御避難乎

佛蘭西軍輸職工

四名을死刑

獨軍包圍近近完成

百十萬聯合軍捕捉?

貿易對策協議

貿易關係閣僚會議서

定例局長會議

日滿伊經濟協定

委員會開催

定例閣議

産業課長會議

六月上旬招集

南總督首相訪問

지港燈火管制實施

潮汕地方華僑

送金額激增

鮮銀券發行高週報

獨政府、蘇聯의

빨칸進出을警戒

佛軍第一線位置

英海相"멧세이지"

東鄕神社淸祓式에

進駐獨軍

海岸으로移動

獨陣地數個所爆擊

英國空軍의大活躍

獨快速艇北海서活躍

佛國外交陣大刷新

軍事的不振을外交로補强?

伊大使엔『라발』氏有力

朝鮮史編纂功勞者

下賜銀盃傳達

西班牙使節團基隆着

米船『루즈벨트』號爆沈陰謀

英의米國參戰誘引策?

米大統領

伊首相에게

再次通牒乎

英軍首腦更迭

米、市場統制强化?

辭令

英皇帝의從兄

行方不明

印棉取引時間變更

人事・集會

英綿製品에

輸入許可制

八面鋒

日本勸業證券
新券豫約
▲第十七回 貯蓄債券
▲第二 報國債券
▲同番三通組
京城府黃金町 京城支店

投網 釣道具 製造卸商
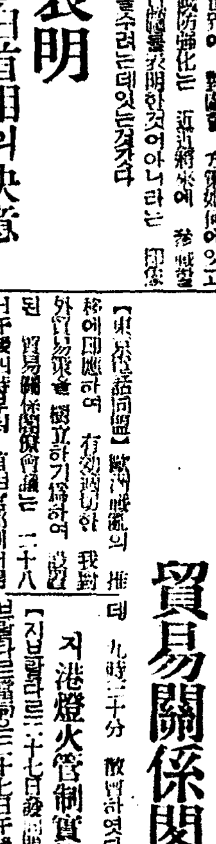
朝鮮文으로平易簡明하게編輯된
型錄進呈
京城府黃金町 海鮮商會

速修 英語講義錄
特色 發音正確 實用教授法
英語通信研究會

特別景品付 八大亂賣
八册壹圓七十錢에賣投
左의大辭典八册殘本處分크저八册同時註文者에限하여單一圓七十錢에投賣

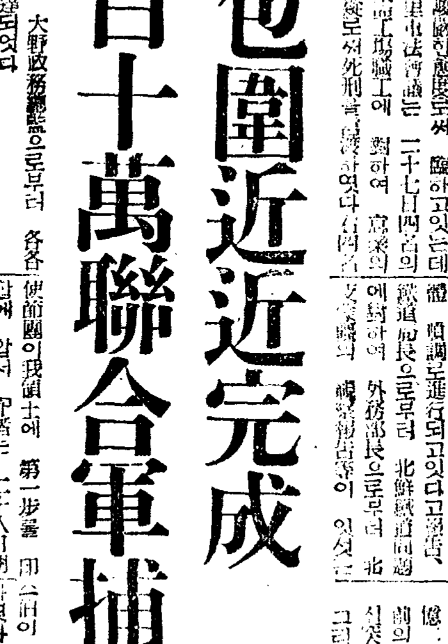
男女戀愛手紙文集
最新手紙大辭典
支那語獨習辭典
いろは引大辭典
三体ペン習字辭典
靑年演說辭典
日常便利辭典
男女隱語辭典

特別景品 記者하고 朝鮮日報 愛讀者라면 大宣傳으로 一個씩無代進呈
大手社販賣係

無代進呈
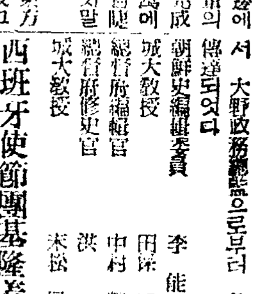
實物縮寫

名藥案內
大補丸 淸痰丸 五淋丸 落梅丸 五香丸 風痰丸 白龍丸 淸帶丸
東都製藥合資會社

本社京城販賣所 電本局 一五九七

花柳哀情
李花子
失戀草
어머니悲劇
丈人의호령
보내는情熱
靑春하이킹
處女合唱
오케

女性 六月號 絶版
女性六月號는 나온지一週日만에 絶版되고말엇습니다 未安하오나 七月號를 注文하선분에게 代身으로 보내 드리겟사오니 海諒해주옵소서
京城太平通一丁目六一 朝光社 振替京城 三二七一一番

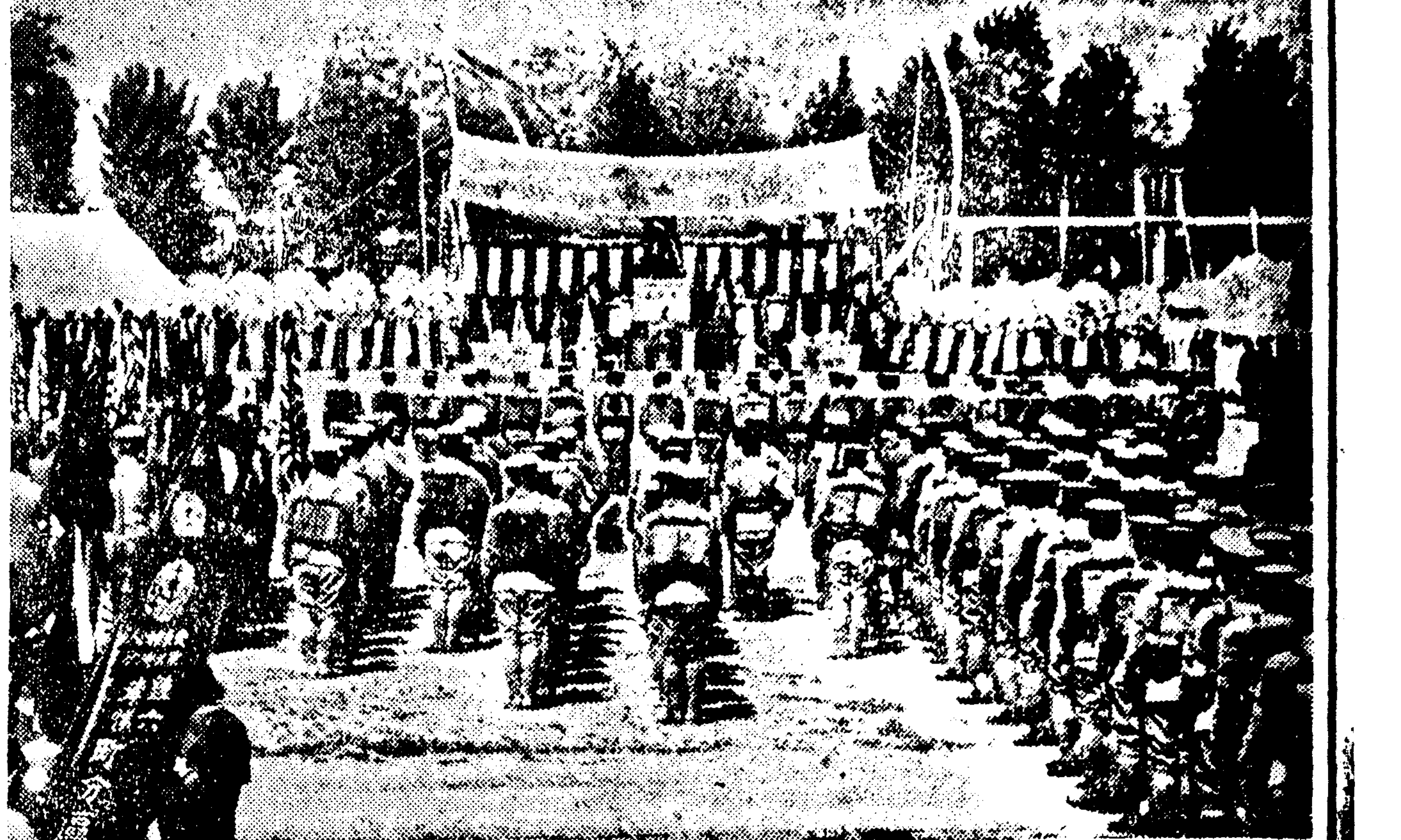

第十三回 英靈合同告別式

龍山七九聯隊營庭에서 執行

軍官民二千餘名參席·盛大한神式으로

용산 위수지(衛戍地)제십삼회 합동고별식은 이십팔일오전열시부터 용산보병제칠십구연대영정에서 대야(大野)정무총감 이하 관, 민 다수와 각단체대표자 상천여명참석으로 신식(神式)으로서 거행하였다 순서에따라 제주(祭主) 전천(七田)중좌의 제문낭독이잇고 총독군사령관 경성부윤등의 조사와 각지로부터온 조전을 낭독하고 옥관(玉串)봉전이잇슨후에 의장병의 조총제일발이잇슨 후 고별식위원장의 인사가잇섯다 그리고서 오전열한시이십분에 식을 엄숙히마치엇다(사진 영령앞을 행진)

군은 지난일월일일 진남(鎭南) 작전조양(朝陽)과 대사왕(大沙)에 의 격전을 벌이다가 명예의 전사하여 그후 ...

戰死한石垣上等兵 廿八日龍山에凱旋

【釜山電話】경성부 사천동 ... 지전(池田)부대 보병상등병 석원정남(石垣政男)군은 ...

志願兵訓練所 第四回修了式

지원병훈련소 제사회수료식은 이십팔일오전 열시부터 ... 이월신입생 ... 과정을마친 지원병이다

大金獻納者續出

防空器材購入費로

이번 구라파전쟁에서 독일군의 새병기로서 영국과 불란서의 ... 방공기재비(防空器材費)에 써달라고 ...

好評의思想展 入場者廿五萬

지난이십일부터 ... 조선방공협회(朝鮮防空協會) 주최 제이회 사상전람회는 ...

苗板 九割九分二厘完了

集團苗板奏効……湯村農林局長談

일반으로 몸비가 모자라모판 ... 이 평년보다 ...

"假字"一貫의犯罪

氷商에걸려假醫師도綻露

客車와貨車衝突

乘客三名負傷·貨車는脫線

今朝、京義線郭山驛에서 一時는騷亂

各釀造所在庫米의 折半式放穀을嚴命

京畿道에서 飯米補充策으로

밥지어 먹기도곤난한터에 귀 ... 기도에서는 어십칠일 도내에잇는 조선양조업자 전부에게대하여 양조용으로 싸하둔 쌀을 현재 각양조소에서 가지고 잇는 절반식을 이달 삼십일안에 방출하도록 엄명하엿다 ... 어느양조소가 얼마의쌀을 가되다

文藝家協會의 菊池寬等招聘

박금내지에서 개최중이든 문예가협회(文藝家協會)의 국지관(菊池寬), 중야실(中野實), 구미정웅(久米正雄) ... 조선지부 ... 상연예정이다

女流作家도來鮮

여류작가 와전도자(和田登子) ...

빼더나가는移民으로 人口의自然增加激減

人口問題解決要因

總督府國勢調查課調查

총독부국세조사과(國勢調查課)에서 조사한바에의하면 작년시월부터 십이월까지 석달동안의 조선인 출생수는 십구만삼천칠백이십명 사망은 팔만이천칠십칠명 그차 즉 자연증가(自然增加)는 이십일만오천이백구십칠명이다 ...

商品사준다고 돈가지고避身

줄어든 漫然渡支者

實施된制限令의認識徹底로

날려온돌에 重傷한少年

개성부(開城府) ... 이소년은 ...

清雲町에火災

이십팔일오후한시반쯤 부내청운정(淸雲町) ... 조사중이다

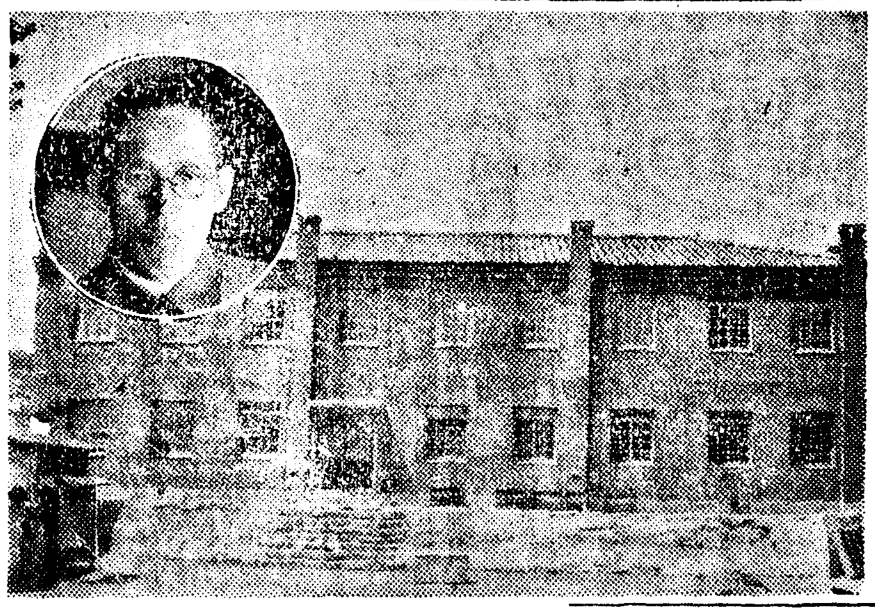

隆運의永信學校 校舍를新築落成

小學校로升格도實現

婦人班仁川에到着 驅逐艦內部見學

仁川閣에서午餐·月尾島에

本社主催

今夏朝鮮遠征

東京在學生拳鬪部

池田選手가優勝 學生馬術大會

朝拳鬪部設置

實業庭球리그

中央中學運動會

銀行軟式野球리그

褚民誼氏副會長으로서參列

宮崎橿原兩神宮間 驛傳競走大綱決定

東亞競技大會의 陸上、競輪決定

今夏文部省서主催 中等學校劍道大會

陸上代表選拔豫選會

淸津養成中學 歡迎籠球께임

西朝鮮實業野球리그 平實軍이先勝

第五回募集照會 五月三十日締切 支那語講習 申込所同民會

カメヤ 금자박는그게

고구마苗賣出!! 三澤商會種苗部

名藥 漢藥醫學經驗者

生徒募集 建築請負와修理

朝報案內 젖잘나는약

腕毛剃 男女 털만흔 新毛根法

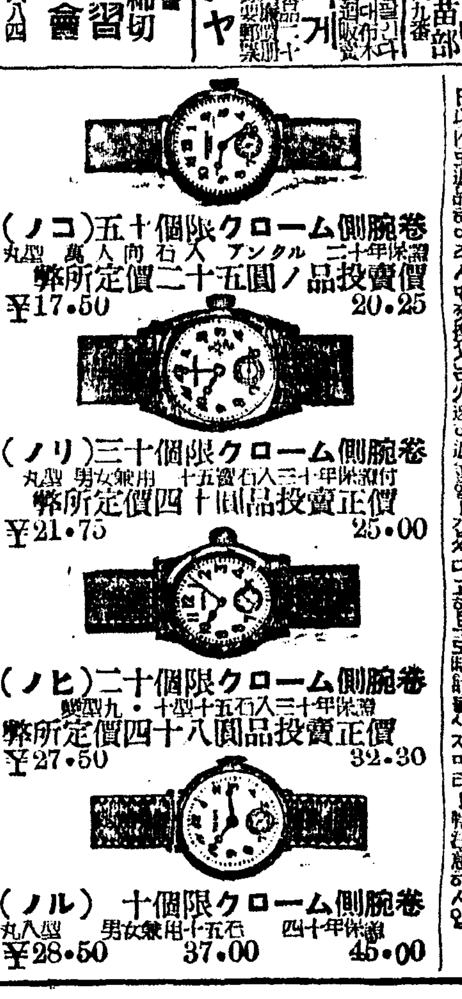
(ノコ)五十個限クローム側腕巻 弊所定價二十五圓ノ品投賣價 ¥17.50 20.25
(ノリ)三十個限クローム側腕巻 弊所定價四十圓品投賣正價 ¥21.75 25.00
(ノヒ)二十個限クローム側腕巻 弊所定價四十八圓品投賣正價 ¥27.50 32.30
(ノル)十個限クローム側腕巻 ¥28.50 37.00 45.00

セイコウシヤ營業所 東京市杉並區大沼二ノ七八二 振替東京一五七九四一番
갑싸다고속지마라! 時計를쓰시려면 信用第一이고顧客本位인成工社로!

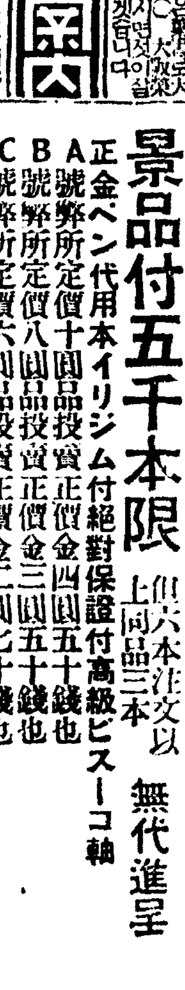
景品付五千本限 無代進呈
A號 弊所定價十圓品投賣正價金四圓五十錢也
B號 弊所定價八圓品投賣正價金三圓五十錢也
C號 弊所定價六圓品投賣正價金二圓七十錢也
D號 弊所定價九圓品投賣正價金四圓二十錢也
E號 弊所定價六圓品投賣正價金三圓十五錢也
F號 弊所定價四圓品投賣正價金二圓五十錢也

正確 時間
鐵道時計
世界的有名한16사이스
(一) 七石入投賣 正價 70.00
(二) 七石入投賣 正價 90.00
(三) 九石入投賣 正價 120.00
(四) 十五石入投賣 正價 170.00
(五) 十七石 投賣 正價 195.00
(六) 十九石入投賣 正價 220.00
(七) 二十一石投賣 正價 280.00
(八) 二十三石投賣 正價 350.00

卒業論文主題코ー스 ❶

이야기책과現代

△…古典의再認識과 그消化…▽

(二) 申 ○ 鉉

一定한 社會形態에는 그것에 對應하는 一定한 文化形態가 存在하고 社會의發展에 對應하는 여러가지 文化樣式의 發展을 생각할수있다。따라서 朝鮮「이야기책」이 朝鮮歷史의後進性에 依하여 規定된文學樣式이라는것을 알수있다。그것이「쇠쓰피어」「톨스토이」의 作品과매한가지로 客觀的價値性을 띠고있다는것을 切實히느낄것이다。따라서「이야기책」은特殊한 朝鮮을 背景으로서 完成된 遂行된文學樣式으로서 價値있는 것이다。그

內容과 形式이 一般作을 띠가 必要한것이다。

……

學藝

現代가要望하는新倫理

"職分倫理"의"登場" ❷

(上) 徐 寅 植

×

現代가要求하는 倫理가어떠한것이라야할까하는 問題에關하야 正面으로「곧바른」解答을提供하다는것은 어려운일이다。그러나 우리는

★近代★

가要求하는 倫理와 現代가要求하는 (우리의손에) 倫理가어더한것인가 하는것을 追跡함에依하야 間接으로「빼두러진」解答만이라도暗示할수없을까? 近代가 要求하던 倫理는「自我의完成」이다「自我의實現」이니하는 한말로말하면 個我의主張을 主격로한 倫理였다 近代倫理思想史上에 나타난倫理思想들을 大別한다면 나는그하나를「功利로서의倫理」라말하고 다른하나를「心情으로서의倫理」라말하고싶다 功利로서의 倫理는 主로英國에서起源한것으로 行爲의 倫理的價値를 그「結果」에서찾는思想이며 心情으로서의 倫理는主로獨逸에서 發展한것으로 行爲의倫理的價値를 그「動機」에서찾는 思想이엇다。하나 그 어느것을 勿論하고 倫理的價値의 最後의 基準을 自由로운 個我의 伸長에 두었다는點에서는 同一한自由主義思想에서 出發한個人主義的倫理였다 勿論이들近代의 倫理는

★個我★

의 倫理라하여 『나』만을問題삼고『남』은問題하지안흔것이 아니다功利로서의 倫理는『벤담』이말한所謂『最大多數의最大幸福』을그金科로알엇스며 心情으로서의倫理는『칸트』가말한 所謂他人의人格을 目的으로써에依해

★歷史★

가現代에드러서면서부터 所謂職分의倫理」라는것이 다시個我의 倫理의『아리데ー제』로서 出現 하게되엇다。『個我의倫理』에잇서 個人의自由로운 發展이無上의 命令임에反하여 이職分의倫理」는 個人의 自由란한개의 커다란 職業的制度 볼수잇는 組合國家또는 職分(或은 民族)의 全體的意見에 從屬시키는倫理

★國家★

또는民族을 理性人間의 原子的結合으로 보는데 반하여 後者는 個人 또는 階層을 國家또는 民族의 有機的分肢로본다。前者가 機械를 定位로하고 社會를 規模하여 後者는 生命을定位로하고 社會를 有機體로 看做한다。이러한 傳統을가진 職分倫理가 個我倫理의 再否定으로서 中世의『테오크래시』와 一脈相通하는것이 잇을것은 두말할것도없다。言語의 多樣한使用을 許諾하여 近代의個我倫理를 모랄(moral)로서의 倫理로본다면 現代의이職分倫理는 말그대로 짓테(Sitte)로서의 倫理에屬하는것이다。

×

그러나 우리는「짓테」로서의倫理를 在來의意味의 倫理로 看做할수잇슬까? 倫理가 倫理되기爲하여서는 그는 무어보다도 道德的意識을 地盤으로하고 成立하는것이 아니면 안될것이다。道德意識에뿌리박지안는 倫理란 科學意識에 뿌리박지안는倫理와가치 一個의 …

★言語★

의 …

……

燦○爍○한○隱○遁……(昌德宮秘苑所見)

當選漢詩

滄東考選

落花

三等之一

慶北安東郡府南面長沙洞 女生 黃彩松

矜春桃李映臙紗
花似人顔顔似花
着雨臙脂添我淚
隨風香魄落誰家
莫敎燕子來相蹴
故爲蛛絲去不遐
愛惜殘葩應復歸
慇勤餘馥慰吾嗟

評曰 ……

流行

…風…俗…隨…感…中

金 南 天

流行이란 말은 항용 쉬웁게 사람들의 口吻에 오르내리는것보다는 좀더기픈 意味를 가지고 잇는것갓다 소혀바닥처럼 말려 올라간 靑年의 頭髮을가르치며『저런머리가 或種의옷감이나 어떤 모양의帽子나 紋彩의『데라인』에對해서 流行을 云云하는것과 同樣으로 文學의 流行을 지꺼리는사람도 업지는 안타。

▼…이러한때에 그러케불리워지는 文人은 『헨드렌』의流行이指摘되어잇을때와는다른一種의 不快를 느낄것이며 當事者의 어떤사람은 ……

……

朝鮮美術史要

(十) 安 自 山

金工과沙器

……

世界의貌

波蘭新都市名

……

英佛海峽의危機

老帝國을威脅하는新銳兵器

……

寫眞說明

(上)「도ー버ー」海峽에 驅逐하는 英國驅逐艦의 集團

(下) 英國海峽의『콘보이·씨스템』…『아브로·안손』爆擊機隊와 驅逐艦隊에 護衛된 船團隊

漢詩募集

滄東考選

題 綠陰

押 侵韻部

期限 六月十五日

(締切嚴守)

山水、古書畫展 廿八日府民館서

朝鮮美術館主催로 二十八日부터三十一日까지 府民館中講堂에서 同館創立十週年紀念으로 十大家山水畫展과 十名家外國古書畫展覽會를 開催한다고한다

新刊紹介

▲朝鮮鐵道協會誌 五月號發行所 京城古市町一四ノ三朝鮮鐵道協會 振替京城一一〇二八 定價五十錢

▲調査月報 四月號 發行所 朝鮮總督府 定價三十錢 送料三錢 一手賣捌所 京城府蓬萊町六二 朝鮮印刷株式會社 振替京城四〇番

▲滿洲映畫 五月號 發行所 新京特別市洪熙街六〇二號 滿洲映畫協會內 滿洲映畫發行所 定價三十錢

▲朝鮮運送株式會社 十年史 滿鮮榮編 發行所 京城府旭町一二 朝鮮運送株式會社(非賣品)

▲國民學校案(國民學校研究叢書) 小原國芳著 發行所 東京府町田町 玉川學園出版部 振替口座東京二六六五番 定價二圓

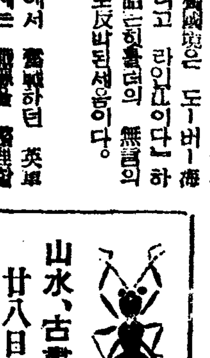

本報次回夕刊小說

三新進의 中篇小說競載

滿天下讀者의 絶讚을바든"大地의아들"의 뒤를이어 六月一日부터 掲載

金東里作 地藏行

金史良作 그다음날

金永壽作 새벽바람

★ 覇氣와 才氣에넘친 新興文壇前衛部隊의 進出 ★

紹介의말

만주벌판에서 차우는 백만의 조선인 개척민의 용사기는 …… 「대지(大地)의아들」은 ……

三驍將의略歷 ★

金東里 씨는이미 …… 「무녀도(巫女圖)」「황토기(黃土記)」등의 역작을 속속발표하여 ……

金史良 씨는 …… 「빛속에(光)」에 ……

金永壽 씨는 ……

謹告 …… 昭和十五年五月二十九日 嗣子 …… 親族 友人總代

鎭痛·鎭咳·鎭靜 ネオモルヒン 歐亞製藥所 東京市神田區神保町二丁目一〇一ノ二

紳士洋靴 男女校 安平製革社洋靴部 呈進代無求次第錄請型

治淋內服特效劑 ヂ·ユ·サイド G-U-CIDE

鑛工業原價計算 企畫院原案成立

鑛工業原價計算要綱案 (二)

第十二、材料消費價格의算定 材料의消費價格은 原則으로其購入價格으로서 評價할 다만 同種材料를 數回로서 購入한때 材料消費額을 繼續記錄法에 依하여 算定하는 境遇에 잇서서는 買入順法또는移動平均價格法에 依하여 計算함 購入順法이라함은 購入材料를 購入日별로 區分하여 購入日자가 빠른 日의 單價를 該日의 數量이 끗칠때까지 其消費材料의 價格으로서 採用하는 方法을말하는것이며 移動平均價格法이라함은 單價가 相違한 材料를 購入할때마다 現在高에 對한 加重平均單價를 算出하여 이單價에 依하여 消費材料의 價格을 算定하는 方法이다 材料消費額을 繼續記錄法에 依하여 算定하는 以外에 잇서서는 單純平均原價法에 依하여 計算함 …

第十三、材料副費 材料의購入手數料、保管費、… 等의 材料副費는 材料의 消費價格에 算入할것 …

第十四、自家生産의材料消費價格 …

第二節 勞務費

第十五、勞務費의分類 …

第十六、勞務費의計算 …

第十七、消費賃金의計算 …

第十八、勞務副費 …

第三節 經費

第十九、經費의分類 …

第二十、經費의計算 …

第二十一、修繕費 …

—계속—

朝鮮人의滿洲移住 便利주도록建議

日滿經濟再調整着手

賀田直治氏歸任談

日滿實業協會朝鮮支部長賀田直治氏는 東亞經濟懇談會에 出席코저 渡東中이던바 二十八日歸京하여 如左히말한다

東亞經濟懇談會는 二十二日부터 三日間交通、鑛工業、商業、貿易、金融、農業等六分科會를 通하여 五十餘件에 達하는 議案을 檢討하엿는데 그中朝鮮側의 提議案은

一、大阪、京城、新京을 連結하는航路建設

一、東京新京間의 航空機를 淸津에서 乘降시키는案

一、安東稅關通關의 簡易化

一、朝鮮人의 滿洲移住에 對하여 便利를주는件

等을 附議하엿는데 當局者로부터 크게賞意를表하고 實現을 約하엿다 最後로 日滿農林協議會設置를提案하여 四往復을考慮中이라는것을 言明하엿다 …

金組自作用土地 資金貸付一億圓

金融調查=金組가創設된 以來 三十三年間에 融資한 自作用土地購入資金 貸付及 購入土地는 貸付員數 八八、一三三名 貸出金額二〇〇、九五九、二八九圓의 巨額에 達하는데 購入資金에 依하여 購入한 地積은 …

◀特別資金에依한것

◀普通資金에依한것

◀土地購入에基한 …

産業資金貸出 道와協調

松本金聯會長談

金融組合의 産業開發資金에對하여는 從來各道가모두 組合獨自의立場에서 貸出을 하여오던 … 今後는 各道의産業開發 生産力擴充計劃을 理解協力하여 道의方針과 緊密한有機的關係를 保持하여가는것이 …

金組의貯蓄目標 一億圓으로決定

昭和十五年度의 金融組合 貯蓄增加目標에對하여는 總督府의四億圓(私人의有價證券投資額을包含시키면五億圓)增加目標에 順應하여 … 今般總督府에서 實施하기로 決定하엿다 …

食糧問題解決코자 雜穀生産高調查

方法協議=農務課長會議

各道農務課長會議는二十七日부터 三日間總督府第一會議室에서 開催되엿는데 …

湯村農林局長人事

…

産組金組一元化

共同組合聯合會問題로 全朝鮮金組理事陳情

全朝鮮金組에서는 理事代表者의名義로서 廿八日 湯村農林局長에게 共同組合聯合會에 對하여 金組側의 意見을 陳情하엿는데 그內容은 如左하다

一、産組와金組를 一元化할것

一、事業體(假稱)과 單位組合과 …

朝鮮運送總會

五百萬圓增資

取締役에 堀·重一氏

朝鮮運送에서는 二十八日午後 一時부터 本社에서 第十八回定時總會를 열고 …

一、當期諸決算案承認의件

一、同上利益金處分에關한件

一、資本金增加의件 (現在七百五十萬圓을 …)

朝取減配 一割配內定

日銀券續膨脹 卅二億圓臺

淸酒와麥酒等 公定價格設定

總督府에서는 三十日午前九時 … 第一(纖維製品)三十一日午後 … 販賣價格、빠터-、煉乳、粉乳、羊毛、馬鈴薯澱粉等의各公定價格을 …

工組中央會 定時總會開催

朝鮮工業組合中央會에서는 二十八日午前十一時부터 京城商工會議所에서 …

一、昭和十四年度決算案承認

一、昭和十五年度豫算案承認

一、昭和十五年度事業計畫

一、基本財産積立及管理規程制定

再生鐵業 許可方針決定

鮮拓·滿拓의統合 明年度에實現

今日財界 (廿八日)

◆米穀 (京城、公定價)

◆雜穀 (京城、都賣價公定)

◆株 (東京十時)

◆商品 (先限單位錢、圓)

金組卅三周年記念

株式 反高

賣物一巡

前場小往來

後場堅調

高配株下落

今日의市勢 (廿八日)

現物品品

果物

菜蔬

海外經濟 (廿七日)

京城物價 (廿八日)

◆白米 ◆雜穀 ◆織物 ◆絹物 ◆本絹物 ◆交織物 ◆石炭 ◆石油 ◆洋灰 ◆鑛物 ◆砂糖 ◆紙類 ◆染料 ◆木材 ◆牛皮 ◆金銀價

東京國債

今日現株市勢 (正午)

銀行券 (廿七日)

金利手形交換

對外爲替

株式

◆朝取短期 ◆東京短期 ◆大阪短期 ◆大阪長期 ◆東京長期

綿花 · 綿布 · 生糸 · 鰯油粕·麥粉

◆日本麥粉市勢◆

三國志 【198】

韓龍雲 譯 / 熊超 畫

徐庶 (四)

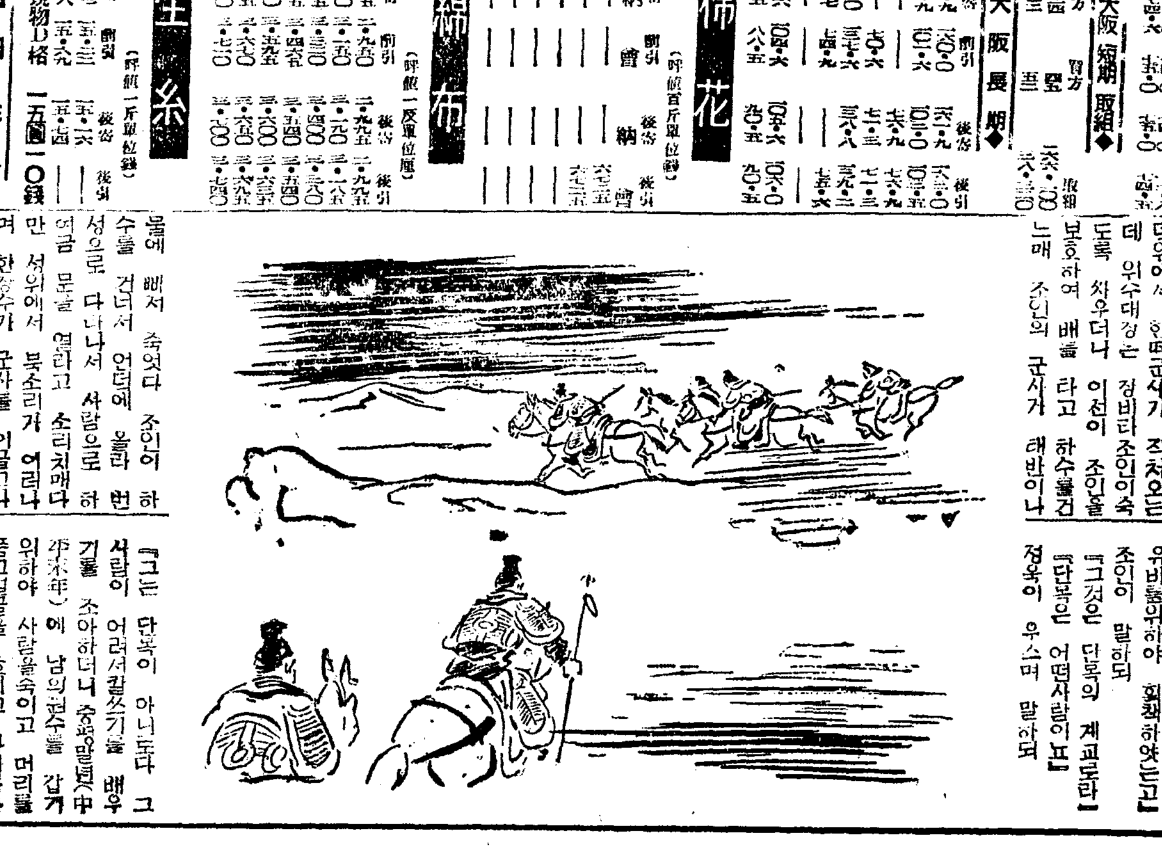

단복이 정이 현덕으로 더부러 지중에서 인호을 의논할새 흘연이 미비람이 크게 이러나는지나 단복이 말하되 「오늘 밤에 조인이 반드시와서 진을 겁박하리로다」 현덕이 말하되 「어떠케 대적하리오」 단복이 우스며 말하되 「내가이미 계교를생하얏노라」 하고 가만이 분부를 마치엿다 …